

**ANALISIS KESESUAIAN PERAIRAN BAGI KEGIATAN WISATA BAHARI  
SNORKLING DAN SELAM DI PERAIRAN PULAU NUSALAUT  
KABUPATEN MALUKU TENGAH**

***ANALYSIS OF WATERS SUITABILITY FOR SNORKELING AND DIVING  
MARINE TOURISM IN WATERS OF NUSALAUT ISLAND,  
CENTRE MALUKU REGENCY***

**Terry Indrabudi, Arif Seno Adji, Widhya Nugroho Satrioajie dan Robert Alik**  
Pusat Penelitian Laut Dalam-LIPI, Ambon, 97233, Indonesia  
\*E-mail: [terr001@lipi.go.id](mailto:terr001@lipi.go.id)

**ABSTRACT**

*The Maluku Islands have the potentials of marine resources, including marine tourism which is currently a priority for the government to develop. But in reality, the development of marine tourism in Maluku faces various obstacles, such as determining the appropriate location to be a tourist destination. This study intends to see the suitability of the tourism area, especially snorkeling and diving in Nusalaut Island. Sampling was carried out in 2014 and 2015 in 6 different locations. Retrieval of coral data using the Line Intercept Transect method and analyzed using the "Life Form Program". Observation of reef fish was done by Underwater Visual Census and transects. Environmental parameters are taken by direct measurement in the field. Coral reefs are categorized as "Good" and "Very Good". A total of 217 types of rock corals belonging to 52 genera from 16 families occupy reef flats. Reef fish biodiversity is in a fairly good condition with a diversity index ranging from 3,046-4,089. There are at least 2,838 individual reef fishes from 25 families and 170 species. Waters' transparency ranges from 8-12 m with a current velocity between 1.6-18.5 m/s. Based on the results of the tourism suitability analysis, all research locations are categorized as "Very Appropriate" to be used as a snorkeling and diving tourist destination with a Tourism Suitability Index between 81.25-95.83%.*

**Keywords:** *Central Maluku, marine tourism, Nusalaut Island, waters suitability*

**ABSTRAK**

Maluku memiliki sumberdaya laut yang sangat besar, baik sumberdaya hayati maupun nir-hayati termasuk potensi wisata bahari yang menjadi prioritas pemerintah untuk dikembangkan. Namun pada kenyataannya, perkembangan wisata bahari di Maluku masih menghadapi berbagai kendala, yaitu menentukan lokasi yang layak untuk dijadikan tujuan wisata. Penelitian ini bermaksud untuk melihat tingkat kesesuaian wisata khususnya wisata snorkling dan selam di perairan Pulau Nusalaut. Pengambilan sampel dilakukan pada tahun 2014 dan 2015 di 6 (enam) lokasi yang berbeda. Pengambilan data karang menggunakan metoda LIT (*Line Intecept Trancect*) dan dianalisis menggunakan "*Life Form Program*". Pengamatan ikan karang dilakukan dengan *Underwater Visual Census* (UVC) dan transek. Parameter lingkungan diambil dengan cara pengukuran langsung dilapangan. Terumbu karang dikategorikan dalam kondisi "Baik" dan "Sangat Baik" dengan persentase tutupan karang antara 58,54-77%. Sebanyak 217 jenis karang batu yang termasuk ke dalam 52 genera dari 16 famili menempati rataan terumbu. Keanekaragaman ikan karang berada pada kondisi yang cukup baik dengan indeks keanekaragaman berkisar antara 3,05-4,09. Setidaknya terdapat 2.838 individu ikan karang dari 25 famili dan 170 jenis, terbagi dalam kelompok ikan indikator sebanyak 6%, ikan mayor 67% dan ikan target 27%. Kecerahan perairan berkisar antara 8-12 m dengan kecepatan arus antara 1,6-18,5 m/s. Berdasarkan hasil analisis kesesuaian wisata, seluruh lokasi penelitian dikategorikan "Sangat Sesuai" untuk dijadikan tujuan wisata snorkling maupun selam dengan Indeks Kesesuaian Wisata antara 81,25-95,83%.

**Kata kunci:** kesesuaian perairan, Maluku Tengah, Pulau Nusalaut, wisata bahari

## I. PENDAHULUAN

Terumbu karang mempunyai peranan yang sangat penting bagi kehidupan manusia dan ekosistem pesisir dan laut. Kurang lebih 0,1-1% dari luas lautan di dunia ditumbuhi oleh terumbu karang (Hughes *et al.*, 2003; Spalding and Grenfell, 1997; Smith, 1978; and Copper, 1994) dan menopang kehidupan sekitar 1/3 spesies ikan di dunia (Newton *et al.*, 2007). Sekitar 10% ikan konsumsi ditemukan di daerah terumbu karang.

Selain itu, terumbu karang memberikan kontribusi yang cukup besar pada sektor jasa seperti industri pariwisata, restoran, perlindungan kawasan pesisir maupun keuntungan budaya (Ahmed *et al.*, 2007; Smith, 1978; Kühlmann, 1988; Spurgeon, 1992; Peterson and Lubchenco, 1997). Bertels *et al.* (2008) menyebutkan terumbu karang memiliki peran yang sangat penting dalam ekosistem pesisir. Tidak hanya menawarkan keanekaragaman jenis saja, tetapi mempunyai sumberdaya sosial-ekonomi bagi masyarakat pesisir. Selanjutnya Suharsono (2008) menambahkan terumbu karang juga dapat berfungsi sebagai daerah wisata, baik wisata pantai maupun bawah laut.

Nybakken (1992) terumbu karang merupakan ekosistem paling indah dalam hal warna dan bentuk serta desainnya, sangat kaya akan keanekaragaman jenis biota yang hidup di dalamnya serta dapat meningkatkan taraf hidup masyarakat sebagai daerah pariwisata bahari. Menurut Wilkinson (2000), terumbu karang merupakan daerah tangkapan ikan utama serta memiliki potensi pariwisata bahari yang sangat tinggi, sehingga akan memiliki kontribusi yang nyata terhadap pe-nambahan pendapatan daerah. Indonesia mendapatkan keuntungan dari terumbu karang dalam sektor wisata bahari diperkirakan US\$1,000,000/km<sup>2</sup>/tahun (UNEP 2006, dalam Susanto *et al.* 2015).

Hasil inventarisasi Dinas Kebudayaan dan Pariwisata Provinsi Maluku tahun 2011 diketahui terdapat 302 potensi pariwisata

yang terdiri dari wisata sejarah (20%), wisata budaya (15,2%), wisata alam (28%), wisata bahari (36,6%), dan wisata buatan (1,8%). Hal tersebut menunjukkan bahwa Provinsi Maluku memiliki potensi yang sangat besar dalam bidang wisata bahari. Perkembangan sektor wisata bahari di Provinsi Maluku diperkuat dengan adanya Perda Provinsi Maluku No.10 Tahun 2013 tentang Pengelolaan Wilayah Pesisir dan Pulau-Pulau Kecil yang menyatakan bahwa pemanfaatan pulau-pulau kecil dan sekitarnya diprioritaskan salah satunya menjadi kawasan pariwisata. Begitu juga dengan Kabupaten Maluku Tengah sangat mendukung Pulau Nusalaut untuk dikembangkan menjadi kawasan pariwisata, dengan diterbitkannya Perda Kabupaten Maluku Tengah No. 1 Tahun 2012 Tentang RTRW Kabupaten Maluku Tengah yang menyatakan bahwa wilayah Pulau Nusalaut masuk dalam Kecamatan Saparua yang merupakan kawasan pengembangan Wisata Bahari, Budaya dan Sejarah

Terdapat berbagai kendala dalam pengembangan sektor wisata bahari di Provinsi Maluku dan Kabupaten Maluku Tengah pada khususnya. Sarana prasarana wisata dan promosi merupakan kendala yang menghambat perkembangan sektor wisata bahari di daerah ini. Selain itu juga, masih minimnya kajian dan penelitian mengenai lokasi-lokasi yang layak untuk dikembangkan menjadi kawasan wisata bahari. Untuk itu penelitian ini bertujuan untuk melihat kesesuaian kawasan wisata bahari khususnya untuk kegiatan snorkling dan selam di daerah Pulau Nusalaut.

## II. METODE PENELITIAN

### 2.1. Waktu dan Tempat Penelitian

Penelitian dilakukan di wilayah perairan Pulau Nusalaut Kabupaten Maluku Tengah Provinsi Maluku. Pengambilan data terumbu karang, ikan karang, kecepatan arus, lebar hamparan, kedalaman dan kecerahan perairan dilakukan pada bulan April 2014 di

6 (enam) stasiun yaitu: Negeri Ameth, Negeri Akoon, Negeri Nalahia, Negeri Sila, Negeri Titawaai dan Negeri Abubu.

**2.2. Bahan dan Data**

Pengukuran arah dan kecepatan arus dilakukan dengan menggunakan *Electromagnet Current Meter, ALEC, Model AEM-HR* di 11 (sebelas) stasiun pengamatan (untuk lapisan permukaan s/d kedalaman 50 m) dilakukan pada bulan April 2015.

Pengambilan data terumbu karang menggunakan metode LIT (*Line Intercept Transect*) berdasarkan LIPI; COREMAP; CRITC (2006) untuk menggambarkan struktur komunitas karang dengan melihat tutupan karang hidup, karang mati, bentuk substrat (pasir dan/atau lumpur), alga, dan

keberadaan biota bentik lainnya. Spesifikasi karang yang dijumpai dicatat dalam bentuk pertumbuhan (*lifeform*), dan pengukuran dilakukan dengan tingkat ketelitian mendekati sentimeter.

Metode yang digunakan dalam kegiatan penelitian ikan karang mengikuti metode Dartnall and Jones (1986). Pengamatan ikan karang dilakukan dengan *Underwater Visual Census (UVC)* dan transek. Ikan-ikan yang dijumpai diamati jenisnya dan dicacah sepanjang garis transek. Untuk mengoptimalkan hasil pengamatan dilakukan dengan pengambilan foto dan video bawah air. Reidentifikasi ikan jenis-jenis tertentu melalui foto atau video dilakukan dengan mengidentifikasi gambar (Allen *et al.*, 2003).

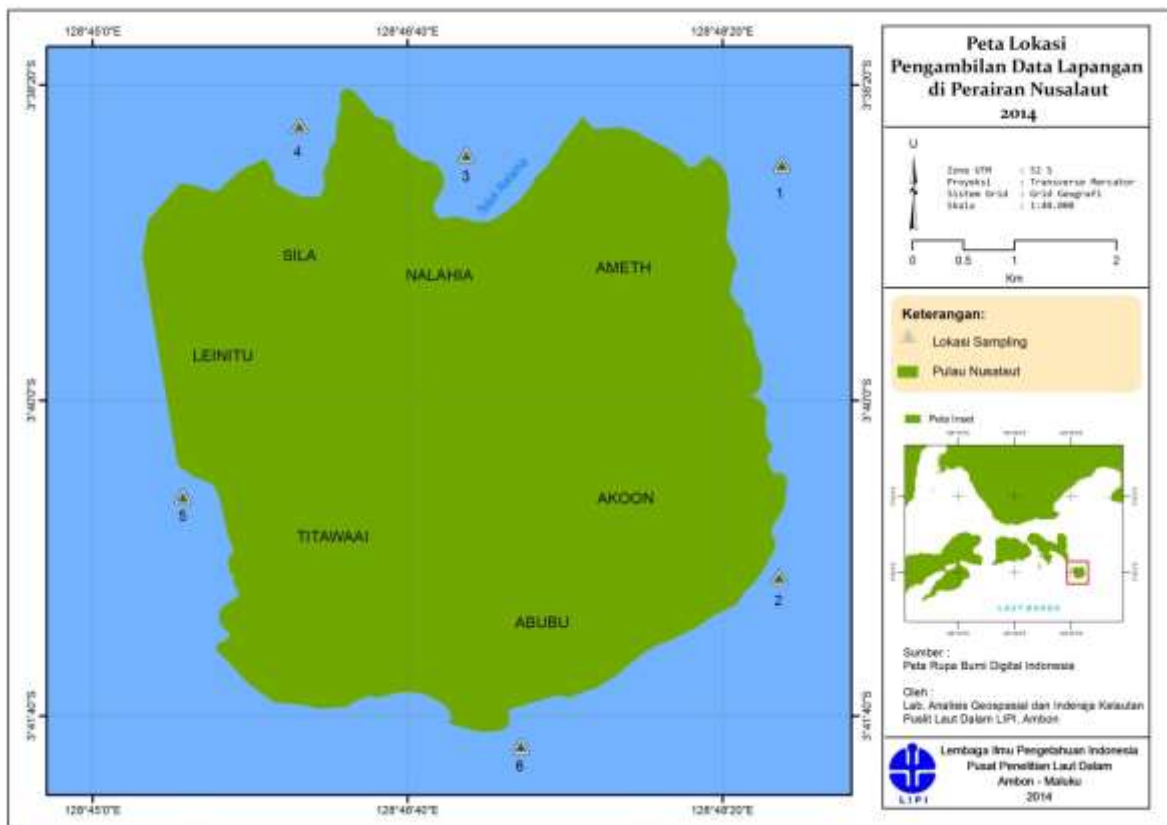

Gambar 1. Stasiun penelitian di Pulau Nusulaut.

**2.3. Analisa Data**

Kondisi karang batu dinilai dari hasil analisis menggunakan kriteria yang dikemukakan oleh Wilkinson *et al.* (1992), yaitu ada 4 kategori sebagai berikut:

- Kategori 1 (Sangat rusak), persen penutupan karang batu antara 0-24,9%.
- Kategori 2 (Rusak), persen penutupan karang batu antara 25-49,9 %.
- Kategori 3 (Baik), persen penutupan karang batu antara 50-74,9 %.
- Kategori 4 (Sangat baik), persen penutupan karang batu antara 75- 100%.

Jenis-jenis karang batu yang tidak teridentifikasi in-situ diambil contohnya kemudian diidentifikasi di laboratorium menurut buku petunjuk yang dikemukakan oleh Veron (1986) dan Suharsono (2008), serta Coral ID.

Struktur komunitas ikan dianalisa dengan melakukan penghitungan pada beberapa variabel antara lain indeks keanekaragaman ( $H'$ ), keseragaman ( $e$ ), dan indeks dominansi ( $D$ ). Tingginya tingkat keanekaragaman menunjukkan individu berasal dari genus atau spesies yang berbeda-beda. Sebaliknya nilai tersebut rendah ketika semua individu berasal dari satu genus atau beberapa spesies saja (Odum, 1983). Adapun indeks keanekaragaman Shannon ( $H'$ ) menurut Shannon and Weaver (1949) dalam Odum (1983), dihitung menggunakan formula:

$$H' = -\sum (n_i/N) \ln(n_i/N) \dots\dots\dots(1)$$

Keterangan:

$n_i$  = Jumlah individu setiap jenis  
 $N$  = Jumlah individu seluruh jenis

Nilai indeks keanekaragaman Shannon dikategorikan atas nilai-nilai sebagai berikut, yaitu apabila nilai  $H' \leq 2$  maka keanekaragaman rendah, nilai  $2 < H' \leq 3$  maka tingkat keanekaragaman sedang, dan apabila nilai  $H' \geq 3$  maka tingkat keanekaragaman tinggi.

Indeks keseragaman (*equalibility*) ( $e$ ) menunjukkan kelimpahan yang hampir seragam dan merata antar jenis (Odum, 1983). Untuk perlakuan indeks kesamaan mengacu pada studi dari Alatalo (1981), yaitu:

$$e = H'/\ln S \dots\dots\dots(2)$$

Keterangan:

$S$  = Jumlah jenis

Adapun kategori nilai indeks keseragaman ( $e$ ) yaitu apabila nilai  $0,00 < e \leq 0,50$  komunitas berada pada kondisi tertekan,  $0,50 < e \leq 0,75$  komunitas berada pada kondisi labil dan  $0,75 < e \leq 1,00$  komunitas berada pada kondisi stabil.

Indeks dominansi Simpson mendeskripsikan dominasi organisme dalam suatu komunitas ekologi bilamana terdapat jenis yang lebih banyak pada saat pengambilan data.

$$D = \sum (n_i/N)^2 \dots\dots\dots(3)$$

Keterangan:

Dominansi ( $D$ ) berada pada kategori sedang ketika  $0,00 < D \leq 0,50$ , sedangkan kategori sedang untuk nilai  $0,50 < D \leq 0,75$ . Dominansi tinggi ditunjukkan pada nilai  $0,75 < D \leq 1,00$ .

Menurut Yulianda *et al.* (2010) kesesuaian wisata snorkling mempertimbangkan 7 (tujuh) parameter kesesuaian (Tabel 1), sedangkan kesesuaian wisata selam mempertimbangkan 6 (enam) parameter kesesuaian (Tabel 2). Untuk menghitung Indeks Kesesuaian Wisata (IKW) dapat menggunakan rumus :

$$IKW = \sum \left[ \frac{N_i}{N_{maks}} \right] \times 100\% \dots\dots\dots(4)$$

Keterangan:

$N_i$ : Nilai parameter ke-i (bobot x skor) dan  $N_{maks}$ : nilai maksimum dari suatu kategori

wisata. Kesesuaian kawasan wisata (60-79%), S3= Sesuai Bersyarat (30-59%) dikategorikan dalam empat kategori, yaitu: dan N= Tidak Sesuai (< 30%). S1= Sangat Sesuai (80-100%), S2= Sesuai

Tabel 1. Matriks kesesuaian wisata snorkling.

No	Parameter	Bobot	S1		S2		S3		N	
			Standar Parameter	Skor	Standar Parameter	Skor	Standar Parameter	Skor	Standar Parameter	Skor
1	Kecerahan perairan (m)	5	>10	4	>5-10	3	3-5	2	<2	1
2	Tutupan komunitas karang (%)	5	>75	4	>50-75	3	25-50	2	<25	1
3	Jenis <i>life-form</i>	4	>12	4	<7-12	3	4-7	2	<4	1
4	Jenis ikan karang	4	>50	4	30-50	3	10->30	2	<10	1
5	Kecepatan arus (cm/det)	3	0-15	4	>15-30	3	>30-50	2	>50	1
6	Kedalaman terumbu karang (m)	3	1-3	4	>3-6	3	>6-10	2	>10, <1	1
7	Lebar hamparan datar karang (m)	3	>500	4	>100-500	3	20-100	2	<20	1

Sumber : Yulianda *et al.*, (2010)

Tabel 2. Matriks kesesuaian wisata selam.

No	Parameter	Bobot	S1		S2		S3		N	
			Standar Parameter	Skor	Standar Parameter	Skor	Standar Parameter	Skor	Standar Parameter	Skor
1	Kecerahan perairan (m)	5	>10	4	>5-10	3	3-5	2	<2	1
2	Tutupan komunitas karang (%)	5	>75	4	>50-75	3	25-50	2	<25	1
3	Jenis <i>life-form</i>	4	>12	4	<7-12	3	4-7	2	< 4	1
4	Jenis ikan karang	4	>100	4	50-100	3	20->50	2	< 20	1
5	Kecepatan arus (cm/det)	3	0-15	4	>15-30	3	>30-50	2	> 50	1
6	Kedalaman terumbu karang (m)	3	6-15	4	>15-20, >3-6	3	>20-30	2	>30, <3	1

Sumber : Yulianda *et al.*, (2010)

### III. HASIL DAN PEMBAHASAN

#### 3.1. Terumbu Karang

Berdasarkan hasil penelitian ditemukan sebanyak 217 jenis karang batu yang termasuk dalam 52 genus dari 16 famili. Karang batu dari famili Acroporidae paling banyak ditemukan sekitar 63 spesies, selanjutnya famili Faviidae sebanyak 51 spesies dan famili Fungiidae sebanyak 25 spesies. Sedangkan untuk tingkat genus variasi spesies terbanyak adalah *Acropora* yaitu sebanyak 45 spesies, selanjutnya *Montipora* 15 spesies dan *Favia* sebanyak 13 spesies (Tabel 3).

Setiap lokasi penelitian memiliki dominasi jenis yang berbeda. Spesies yang mendominasi di Negeri Ameth yaitu *Millepora dichotoma*, *Porites annae* dan *Pocillopora verrucosa*. Negeri Akoon didominasi oleh jenis *Porites lutea* dan *Porites lobata*, Negeri Nahalia dan Negeri Sila didominasi oleh jenis *Porites cylindrica* dan *Porites nigrescens*. Negeri Titawaai didominasi oleh karang batu *Porites lutea*

dan *Favites abdita*. Sedangkan Negeri Abubu didominasi oleh karang batu jenis *Porites lutea*, *Pocillopora verrucosa* serta *Acropora hyacinthus*.

Tabel 3. Keragaman taksa karang batu di Pulau Nusalaut.

Stasiun Penelitian	Jumlah Suku	Jumlah Marga	Jumlah Jenis
Negeri Ameth	15	51	177
Negeri Akoon	13	41	111
Negeri Nahalia	15	43	118
Negeri Sila	14	46	141
Negeri Titawaai	14	48	156
Negeri Abubu	14	46	151

Berdasarkan hasil analisis diperoleh nilaiutupan karang batu di ke-enam lokasi penelitian berkisar antara 58,54%-77,00% (Tabel 4). Sesuai kriteria penilaian, kondisi karang batu di lokasi penelitian berada dalam kategori “Baik” sampai “Sangat baik”.

Tabel 4. Persentase komponen dasar di Lokasi Penelitian.

Komponen Dasar	Stasiun Penelitian					
	Ameth	Akoon	Nahalia	Sila	Titawaai	Abubu
Hard Coral	77,00	58,54	66,28	73,84	74,38	73,96
~ <i>Acropora</i>	23,74	1,40	1,22	11,72	18,74	21,52
~ <i>Non-Acropora</i>	53,26	57,14	65,06	62,12	55,64	52,44
Dead Coral	8,26	25,78	11,70	5,92	6,16	14,50
Algae	0,00	0,00	0,00	0,00	0,00	0,00
Other Fauna	12,64	1,66	0,00	19,72	7,90	4,18
Abiotic	2,56	14,02	22,02	0,52	11,20	7,36
Total	100 %	100 %	100 %	100 %	100 %	100 %



*Millepora dichotoma*



*Pocillopora verrucosa*



*Porites annae*



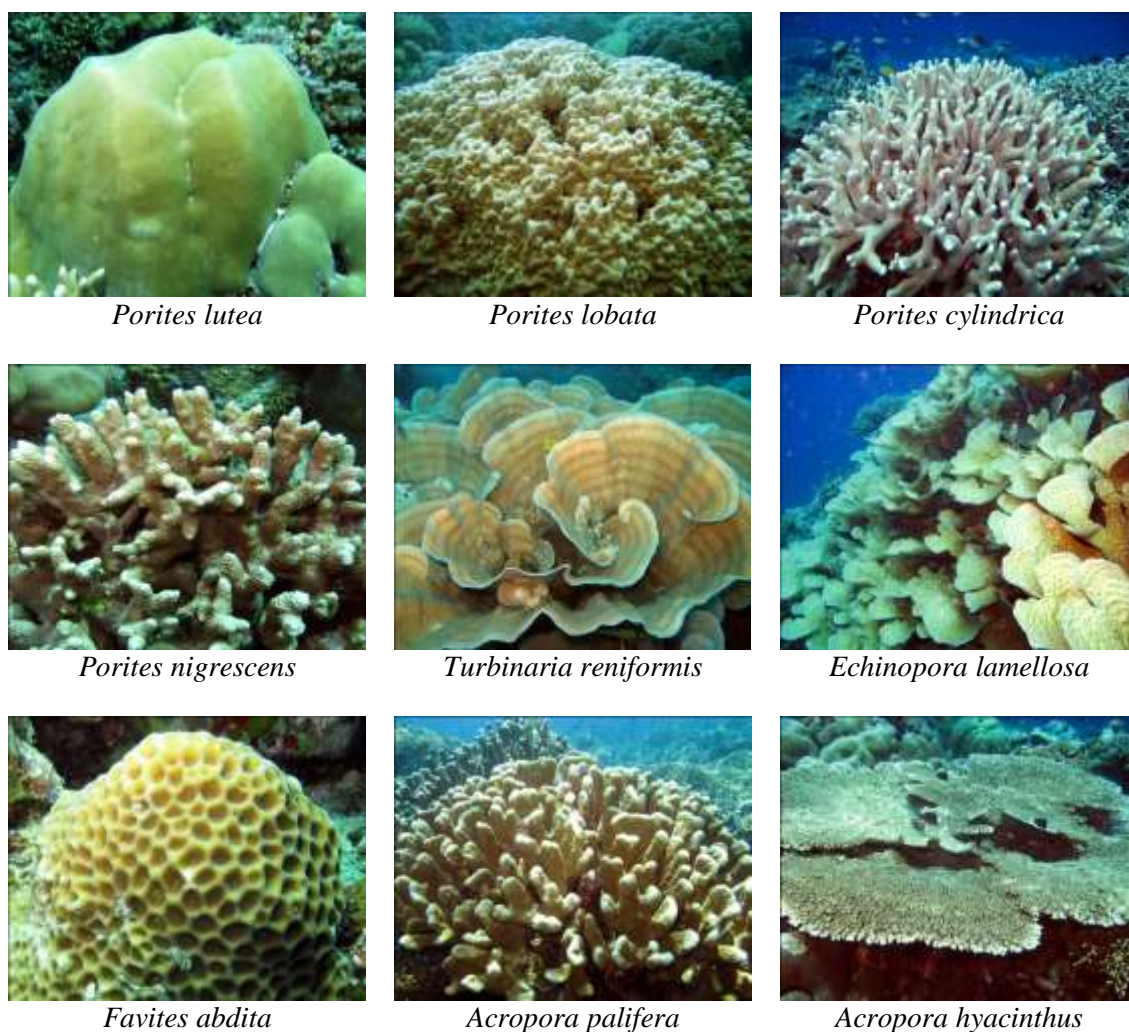

Gambar 2. Jenis-jenis karang batu yang tumbuh mendominasi di stasiun penelitian Pulau Nusalaut.

### 3.2. Ikan karang

Hasil pengamatan ikan karang pada enam lokasi penelitian terdapat total 2.838 individu yang terdiri dari 25 famili dan 170 jenis. Adapun pengelompokan ikan karang pada penelitian ini dibagi menjadi tiga kategori berdasarkan peranannya, yaitu ikan indikator, ikan major dan ikan target (Amesbury and Myers, 1982, Dartnall and Jones, 1986, English *et al.*, 1994).

Ikan yang termasuk dalam kelompok tersebut adalah yang dianggap berasosiasi paling kuat dengan karang. Kelompok ikan ini meliputi ikan kepe-kepe (Family: Chaetodontidae) yang terdiri atas beberapa

genus yakni Chaetodon, Chelmon, Heniochus dan Forcipiger (Anderson *et al.*, 1981, Harmelin-Vivien and Bouchon-Navaro, 1983, Pratchett *et al.*, 2004). Jenis ikan di atas diketahui sebagai pemakan karang keras (*hard coral*), antara lain *Chaetodon baronessa*, *Chaetodon lunulatus*, *Chaetodon trifascialis*, *Chaetodon plebeius* dan *Chaetodon rainfordi*. Sedangkan jenis ikan lainnya, yaitu *Chaetodon auriga*, *Chaetodon aureofasciatus*, *Chaetodon citrinellus*, *Chaetodon melannotus* dan *Chaetodon vagabundus*, merupakan ikan yang tidak terlalu bergantung karang sebagai sumber makanan (Pratchett *et al.*, 2006).

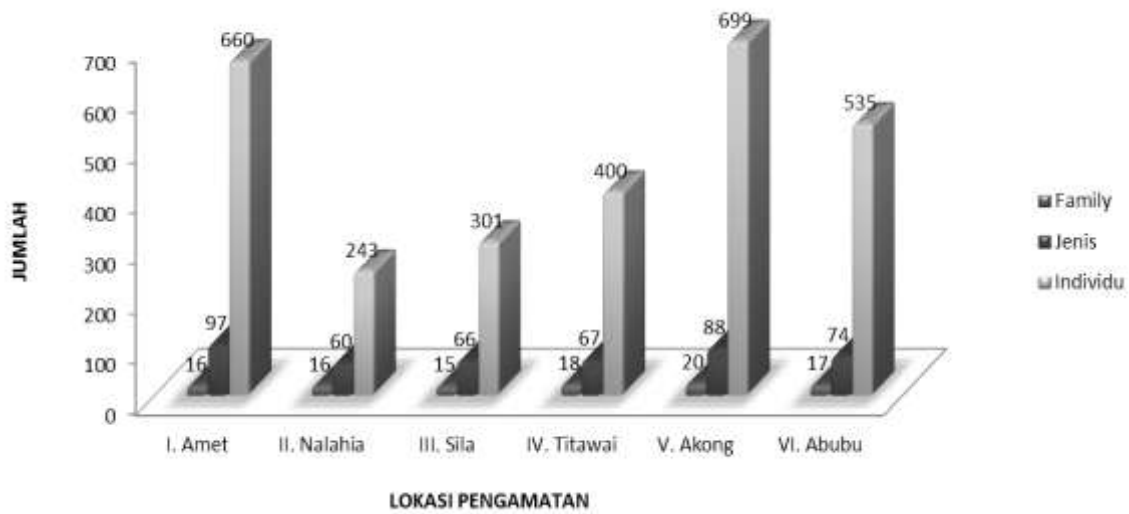

Gambar 3. Komposisi ikan karang yang diperoleh di Pulau Nusalaut.

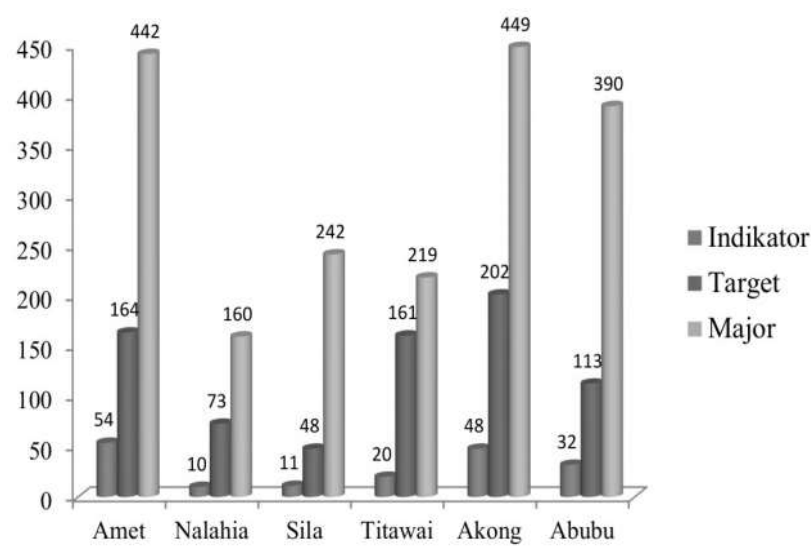

Gambar 4. Persentase dan kategori ikan karang yang diperoleh di Pulau Nusalaut.

Pada penelitian di Pulau Nusalaut ini, ditemukan 175 jenis ikan dari famili Chaetodontidae. Kelimpahan tertinggi berada di stasiun Ameth dengan 54 jenis, diikuti dengan stasiun Akoon 48 jenis, Abubu 32 jenis. Sedangkan kelimpahan terendah berada di stasiun Sila dan Nalahia dengan masing-masing 11 dan 10 jenis. Ikan kepe-kepe dapat diasosiasikan dengan kondisi kesehatan terumbu karang dimana penurunan kelimpahan jenis ikan ini dapat dijadikan peringatan awal akan penurunan kondisi

terumbu karang (Hourigan *et al.*, 1988, Crosby and Reese, 2005, Valavi *et al.*, 2010).

Ikan target adalah ikan-ikan yang dikonsumsi dan bernilai ekonomis penting. Mereka hidup berasosiasi dengan terumbu karang dan ditemukan sebanyak 761 jenis ikan target yang berasal dari famili Lutjanidae, Serranidae, Siganidae di semua stasiun. Ikan-ikan tersebut banyak dikonsumsi oleh masyarakat dan mempunyai nama komersil yaitu ikan kakap, kerapu dan baronang. Pada umumnya ikan-ikan tersebut



hidup soliter dan mudah dihitung jumlahnya. Adapun ikan target yang dijumpai dalam kelompok besar yaitu famili Caesionidae (ekor kuning), (Graham *et al.*, 2005) menuturkan bahwa ikan-ikan dari famili ini sering dijumpai dalam kelompok besar. Ikan target lainnya yang ditemukan dan dikonsumsi oleh masyarakat berasal dari famili Acanthuridae, Carangidae, Letrinidae, Mullidae, Scaridae. Stasiun Akoon memiliki kelimpahan ikan target tertinggi yaitu 202 jenis, diikuti stasiun Ameth dan Titawaai masing-masing 164 dan 161 jenis. Kelimpahan terendah yaitu stasiun Sila dengan 48 jenis. Adapun jenis ikan yang mendominasi adalah *Naso hexacanthus* dengan jumlah 95 ekor. Ikan ini ada di semua stasiun kecuali stasiun Sila. Sedangkan jenis terendah adalah *Seriola sp* (Carangidae) dan *Upeneus tragulla* (Mullidae).

Ikan major merupakan kelompok ikan terbesar dari ikan penghuni terumbu karang, umumnya hidup dalam kelompok besar (*schooling fish*) misalnya ikan betok genus Pomacentrus, Dascyllus, Chromis dan Amblyglyphidodon dari famili Pomacentridae. Ikan-ikan yang termasuk dalam kelompok ini umumnya berukuran kecil (Permana, 1996). Penelitian ini telah menemukan sebanyak 1.902 ekor ikan major yang didominasi oleh *Odonus niger* (*trigger fish*) sebanyak 450 ekor. Jenis ikan ini sangat banyak ditemukan pada stasiun Akoon dan Abubu dengan masing-masing jumlah 200 ekor. Adapun stasiun yang memiliki kelimpahan tertinggi adalah stasiun Akoon dengan 449 jenis ikan.

Berdasarkan analisis keanekaragaman, ditemukan indeks keanekaragaman ( $H'$ ) berada pada kisaran 3,05-4,09. Berdasarkan kriteria, maka secara keseluruhan keanekaragaman ikan karang di pesisir pulau Nusalaut berada pada kondisi yang cukup baik. Indeks keanekaragaman menunjukkan kekayaan spesies dengan melihat jumlah spesies dalam suatu komunitas dan kelimpahan relatif. Suatu komunitas dikatakan mempunyai

keanekaragaman spesies tinggi jika kelimpahan spesies yang ada atau proporsi antar spesies secara keseluruhan sama banyak atau hampir sama jumlahnya (Brower *et al.*, 1998). Dari penelitian diperoleh data bahwa stasiun Ameth memiliki tingkat keanekaragaman tertinggi (4,088) dan terendah adalah stasiun Abubu (3,046). Berdasarkan pengamatan di lapangan stasiun Ameth diketahui memiliki kondisi terumbu karang yang lebih baik dari stasiun Abubu. Stasiun Abubu berbatasan langsung dengan Laut Banda dengan karakteristik arus yang cukup deras.

Tabel 5. Hasil analisa biodiversitas ikan karang di Pulau Nusalaut.

No	Lokasi Pengamatan	DIVERSITY INDEX		
		$H'$	D	e
1.	Ameth	4,0887	0,02505	0,89377
		62585	0505	5061
2.	Nalahia	3,6814	0,03713	0,89915
		49768	8648	4849
3.	Sila	3,4333	0,06171	0,81948
		4236	0136	0977
4.	Titawaai	3,6697	0,03681	0,87277
		46724	25	4078
5.	Akoon	3,4395	0,09729	0,76821
		51162	6158	3629
6.	Abubu	3,0467	0,15289	0,70787
		30387	7196	2749

Indeks pemerataan atau sering disebut dengan indeks keseragaman (e) menunjukkan kestabilan sebuah komunitas. Nilai ini mengukur jumlah individu antar spesies dalam suatu komunitas dimana semakin merata penyebaran individu/ proporsi antar spesies, maka keseimbangan komunitas semakin meningkat. Umumnya apabila suatu komunitas memiliki nilai  $H'$  dan e tinggi, maka nilai dominansi (D)-nya cenderung rendah. Hasil analisis keanekaragaman ikan karang di Pulau Nusalaut menunjukkan bahwa indeks pemerataan (e) berada pada kisaran 0,71-0,89 yaitu menandakan kondisi komunitas yang stabil. Hasil ini diperkuat dengan nilai indeks dominansi (D) yang cenderung rendah (0,025-0,152), yaitu menunjukkan tidak ada jenis yang dominasi,

sehingga akan mengarah pada kondisi komunitas tidak tertekan (Masrizal dan Azhar, 2001).

### 3.3. Kesesuaian Wisata

Pulau Nusalaut merupakan salah satu pulau kecil dengan luas daratan 919,5 ha, yang jaraknya  $\pm$  2 jam dengan menggunakan perahu motor dari Pulau Ambon, Ibukota Propinsi Maluku. Pulau Nusalaut merupakan gugus kepulauan Lease dan sudah terkenal sejak zaman penjajahan Belanda, dimana pulau ini merupakan salah satu tujuan bagi para pedagang khususnya pedagang rempah-rempah terutama cengkih dan pala.

Berdasarkan hasil kesesuaian wisata snorkling seluruh lokasi penelitian dikategorikan “Sangat Sesuai” untuk wisata snorkling. Indeks kesesuaian wisata snorkling tertinggi yaitu Negeri Ameth 97,22% sedangkan indeks kesesuaian wisata snorkling terendah yaitu Negeri Nalahia 81,48%. Negeri Nalahia mempunyai lebar hamparan datar karang sempit yaitu sekitar 15 m, sehingga menyebabkan skor untuk parameter ini rendah. Berbeda dengan keadaan di Negeri Ameth semua parameter memiliki skor sempurna kecuali parameter lebar hamparan datar karang, hanya mendapatkan skor 3. Lebar hamparan datar di Negeri Ameth sekitar 500 m. Untuk lebih jelasnya nilai indeks kesesuaian wisata snorkling dapat dilihat pada Tabel 6.

Meskipun perairan di pesisir Pulau Nusalaut sangat sesuai untuk di-kembangkan wisata bahari (terutama snorkling dan selam), perlu dipahami juga batasan dan daya

dukung dari lingkungan agar kelestarian ekosistem terumbu karang tetap terjaga. Setidaknya 73,9% dari 353 penyelam melakukan kontak dengan karang yang menyebabkan kerusakan minor 79,8%, moderat 49% dan mayor (patahan) 4,1% Barker *et al.* (2004). Selanjutnya, Hind *et al.* (2010) menyatakan bahwa 73% kegiatan wisata menyelam merupakan ancaman serius untuk perikanan dimasa yang akan datang. Untuk tetap menjaga kelestarian lingkungan maka, kegiatan wisata bahari harus berpegang pada prinsip wisata berkelanjutan. Menurut Owen *et al.* (1993) wisata berkelanjutan adalah ketetapan dan prinsip pada keuntungan ekonomi jangka panjang, mendukung ter-hadap kebutuhan dan aspirasi masyarakat lokal, skala yang mengikuti karakter kawasan, pengakuan nilai intrinsik dari lingkungan dan keseimbangan antara aspek ekologi dan ekonomi. Yulianda *et al.* (2010), ekowisata adalah sebagai bentuk wisata yang menekankan tanggung jawab terhadap kelestarian sumberdaya alam, sehingga aspek ekologi merupakan prioritas utama yang harus diperhatikan dalam pengelolaannya.

Berdasarkan 6 (enam) parameter kesesuaian wisata selam, seluruh stasiun dikategorikan “Sangat Sesuai”. Indeks kesesuaian wisata antara 81,25% sampai 95,83%. Indeks tertinggi yaitu Negeri Ameth dan indeks terendah yaitu Negeri Akoon dan stasiun 3 Negeri Nalahia. Lebih jelasnya nilai indeks kesesuaian wisata selam dapat dilihat pada Tabel 7.

Tabel 6. Nilai indeks kesesuaian wisata snorkling.

No	Parameter	Bobot	Negeri Ameth		Negeri Akoon		Negeri Nalahia		Negeri Sila		Negeri Titawaai		Negeri Abubu	
			Skor	N	Skor	N	Skor	N	Skor	N	Skor	N	Skor	N
1	Kecerahan perairan	5	4	20	3	15	3	15	4	20	4	20	4	20
2	Tutupan komunitas karang	5	4	20	3	15	3	15	3	15	3	15	3	15
3	Jenis <i>life-form</i>	4	4	16	3	12	3	12	3	12	3	12	4	16

No	Parameter	Bobot	Negeri Ameth		Negeri Akoon		Negeri Nalahia		Negeri Sila		Negeri Titawaai		Negeri Abubu	
			Skor	N	Skor	N	Skor	N	Skor	N	Skor	N	Skor	N
4	Jenis ikan karang	4	4	16	4	16	4	16	4	16	4	16	4	16
5	Kecepatan arus	3	4	12	4	12	4	12	3	9	4	12	4	12
6	Kedalaman terumbu karang	3	4	12	4	12	4	12	3	9	3	9	3	9
7	Lebar hamparan datar karang	3	3	9	3	9	2	6	3	9	3	9	3	9
	Total			105		91		88		90		93		97
	%			97,22		84,26		81,48		83,33		86,11		89,81
				S1		S1		S1		S1		S1		S1

Tabel 7. Nilai indeks kesesuaian wisata selam.

No	Parameter	Bobot	Negeri Ameth		Negeri Akoon		Negeri Nalahia		Negeri Sila		Negeri Titawaai		Negeri Abubu	
			Skor	N	Skor	N	Skor	N	Skor	N	Skor	N	Skor	N
1	Kecerahan perairan	5	4	20	3	15	3	15	4	20	4	20	4	20
2	Tutupan komunitas karang	5	4	20	3	15	3	15	3	15	3	15	3	15
3	Jenis <i>life-form</i>	4	4	16	3	12	3	12	3	12	3	12	4	16
4	Jenis ikan karang	4	3	12	3	12	3	12	3	12	3	12	3	12
5	Kecepatan arus	3	4	12	4	12	4	12	3	9	4	12	4	12
6	Kedalaman terumbu karang	3	4	12	4	12	4	12	4	12	4	12	4	12
	Total			92		78		78		80		83		87
	%			95,83		81,25		81,25		83,33		86,46		90,62
				S1		S1		S1		S1		S1		S1

#### IV. KESIMPULAN

Pesisir Pulau Nusalaut memiliki keanekaragaman terumbu karang dan ikan karang yang tinggi, sehingga berpotensi untuk dapat dikembangkan pada kegiatan wisata bahari. Hasil analisis menunjukkan dari enam lokasi penelitian, semua dikategorikan sangat sesuai untuk kegiatan wisata snorkling dan selam.

#### UCAPAN TERIMA KASIH

Kami mengucapkan terima kasih kepada Kepala Pusat Penelitian Laut Dalam LIPI, yang telah memberikan dukungan terhadap pelaksanaan kegiatan penelitian ini. Ucapan terima kasih juga kami sampaikan kepada teman sejawat di Pusat Penelitian Laut Dalam dan seluruh pihak yang telah berpartisipasi dalam kegiatan penelitian ini.

**DAFTAR PUSTAKA**

- Ahmed, M., G.M. Umali, C.K. Chong, M.F. Rull, and M.C. Garcia. 2007. Valuing recreational and conservation benefits of coral reefs - The case of Bolinao, Philippines. *Ocean and Coastal Management*, 50:103-118.
- Alatalo, R.V. 1981. Problems in the measurement of evenness in ecology. *Oikos*, 37(2):199-204. <https://doi.org/10.2307/3544465>
- Allen, G.R., R. Steene, P. Humann, and N. DeLoach. 2003. Reef fish identification: tropical Pacific., New World Publications Inc. Jacksonville, Australia. 457p.
- Amesbury, S.S, and R.F. Myers. 1982. Guide to the coastal resources of Guam. 1<sup>st</sup> ed. University of Guam Marine Laboratory. Guam. 141p.
- Anderson, G., A. Ehrlich, P. Ehrlich, J. Roughgarden, B. Russell, F. Talbot. 1981. The community structure of coral reef fishes. *American Naturalist*, 117(4):476-495. <https://doi.org/10.1086/283729>
- Barker, N.H., and C.M. Roberts. 2004. Scuba diver behavior and the management of diving impacts on coral reefs. *Biologi Conservation*, 120(4):481-489. <https://doi.org/10.1016/j.biocon.2004.03.021>
- Bertels, L., T. Vanderstraete, S.V. Coillie, E. Knaeps, S. Strecks, R. Goossens, and B. Deronde. 2008. Mapping of coral reefs using hyperspectral CASI data; a case study: Fordata, Tanimbar, Indonesia. *International J. of Remote Sensing*, 29(8):2359-2391. <https://doi.org/10.1080/01431160701408469>
- Brower, J.E., J.H. Zar, C. von Ende. 1998. Field and laboratory methods for general ecology. WCB McGraw-Hill. Boston. 256p.
- Copper, P. 1994. Ancient reef ecosystem expansion and collapse. *Coral Reefs*, 13:3-11. <https://doi.org/10.1007/BF00426428>
- Crosby, M.P., and E.S. Reese. 2005. Relationship of habitat stability and intra-specific population dynamics of an obligate corallivore butterflyfish. *Aquatic Conservation: Marine and Freshwater Ecosystems*, 15(S1):S13-S25. <https://doi.org/10.1002/aqc.697>
- Dartnall, A.J., and M.S. Jones. 1986. A manual of survey methods for living resources in coastal areas. Australian Institute of Marine Science & ASEAN & Australian Development Assistance Bureau. Townsville. 80p.
- English, S., C. Wilkinson, and V. Baker. 1994. Survey Manual For Tropical Marine Resources. ASEAN-Australia Marine Science Project, Living Coastal Resources. Townsville. 390p.
- Graham, N., N. Dulvy, S. Jennings, N. Polunin. 2005. Size-spectra as indicators of the effects of fishing on coral reef fish assemblages. *Coral Reefs*, 24(1):118-124. <https://doi.org/10.1007/s00338-004-0466-y>
- Harmelin-Vivien, M., Y. Bouchon-Navaro. 1983. Feeding diets and significance of coral feeding among chaetodontid fishes in Moorea (French Polynesia). *Coral Reefs*, 2:119-127. <https://doi.org/10.1007/BF00000007>
- Hind, E.J., M.C. Hiponia, and T.S. Gray. 2010. From community-based to centralized for the governance of the marine protected area in Apo Island, Philippines?. *Marine Policy*, 34(1):54-62. <https://doi.org/10.1016/j.marpol.2009.04.011>
- Hourigan, T.F., C.T. Timothy, E.S. Reese. 1988. Coral reef fishes as indicators of environmental stress in coral reefs. In: Marine organisms as indicators. *Springer*, 107-135.

- <https://doi.org/10.1007/978-1-4612-3752-5>
- Hughes, T.P., J.A. Harris, D.R. Bellwood, M. Card, S.R. Connolly, C. Folke, R. Grosberg, O. Hoegh-Guldeberg, D.R. Jackson, J. Kleypas, J.M. Lough, P. Marshall, M. Nyström, S.R. Palumbi, J.M., Pandolfi, B. Rosen, J. Roughgarden. 2003. Climate change, human impacts, and the resilience of coral reefs. *Science*, 301(5635):929-933.  
<https://doi.org/10.1126/science.1085046>
- Kühlmann, D.H.H. 1988. The sensitivity of coral reefs to environmental pollution. *Ambio*, 17(1):13-21.
- Lembaga Ilmu Pengetahuan Indonesia (LIPI); COREMAP; CRITC. 2006. Manual monitoring kesehatan karang (reef health monitoring). LIPI. Jakarta. 109p.
- Masrizal dan Azhar. 2001. Kajian komunitas dan keanekaragaman jenis ikan pada ekosistem perairan sungai di Taman Nasional Kerinci Siblat. Pusat Studi Lingkungan Hidup, UNAND. Padang. 20p.
- Nybakken, J.W. 1992. Biologi laut: suatu pendekatan ekologis. (penerjemah). H.M. Edman, Koesoebiono, D. Bengen, M. Hutomo dan S. Sukarjo. PT. Gramedia. Jakarta. 480p.
- Newton, K., I.M. Cote, G.M. Pilling, S. Jennings and N.K. Dulvy. 2007. Current and future sustainability of island coral reef fisheries. *Current Biology*, 17(7):655-658.  
<https://doi.org/10.1016/j.cub.2007.02.054>
- Odum, E.P. 1983. Basic ecology, Vol. 1, Saunders College Publishing. Philadelphia, Newyork. 320p.
- Permana, D.S. 1996. Potensi Wisata Bahari Pulau Mapor. LIPI. Jakarta. 30p.
- Peterson, C.H and J. Lubchenco. 1997. On the value of marine ecosystem to society. In. Daily, G.C. (Ed.), Nature's services. Societal dependence on natural ecosystems. Island Press. Newyork. 177-194.
- Pratchett, M., S. Wilson, and A. Baird. 2006. Declines in the abundance of Chaetodon butterflyfishes following extensive coral depletion. *J. of Fish Biology*, 69(5):1269-1280.  
<https://doi.org/10.1111/j.1095-8649.2006.01161.x>
- Pratchett, M.S., S.K. Wilson, M.L. Berumen, and M.I. McCormick. 2004. Sublethal effects of coral bleaching on an obligate coral feeding butterflyfish. *Coral Reefs*, 23:352-356.  
<https://doi.org/10.1007/s00338-004-0394-x>
- Smith, S.V. 1978. Coral-reef area and contribution of reefs to processes and resources of world's oceans. *Nature*, 273:225-226.  
<https://doi.org/10.1038/273225a0>
- Spalding, M.D., and A.M. Grenfell. 1997. New estimates of global and regional coral reef areas. *Coral Reefs*, 16(4):225-230.  
<https://doi.org/10.1007/s003380050078>
- Spurgeon, J.P.G. 1992. The economic valuation of coral reefs. *Mar. Pollut. Bull*, 24(11):529-536.  
[https://doi.org/10.1016/0025-326X\(92\)90704-A](https://doi.org/10.1016/0025-326X(92)90704-A)
- Suharsono. 2008. Jenis-jenis Karang Indonesia. LIPI Press. Jakarta. 375p.
- Susanto, Handoko A., Suraji, and T. Mutsunori. 2015. Management of coral reef ecosystems in Indonesia: Past, Present, and the Future. *Coastal Ecosystems*, 2:21-41.
- Valavi, H., A. Savari, V. Yavari, P. Kochanian, A. Safahieh, O. Sedighi. 2010. Coral reef anthropogenic impact bio-indicators in the northern part of the Persian Gulf. *J. of Fisheries and Aquatic Science*, 5(2):70-81.



- <https://doi.org/10.3923/jfas.2010.70.81>
- Veron, J. E. N. 1986. Corals Of Australia and The Indo-Pasific. University of Hawaii Press.656p.
- Wilkinson, C.E. 2000. Status of coral reefs of the world: 2000. Australian Institute of Marine Science (AIMS) and Global Coral Reef Monitoring Network (GCRMN). Townsville, Queensland. 388p.
- Wilkinson, C. E., C.M. MohamadS. Sukarno and S. Sudara. 1992. A Regional Approach to Monitoring Coral Reef. Stuies in Southeast Asia by Asean-Australia Living Resources Projct. Proceeding of 7 th International Coral Reef Symposium, Guam 22-27 June, 1:138-143p.
- Yulianda, F., A. Fahrudin L. Adrianto, A.A. Hutabarat, S. Harteti, Kusharjani danH.S. Kang. 2010. Kebijakan konservasi perairan laut dan nilai valuasi ekonomi. Pusklat Kehutanan RI dan Secem Korea International Cooperation Agency. Bogor. 113p.
- Received : 24 January 2018*
- Reviewed : 29 April 2018*
- Accepted : 25 November 2019*